TC

İSTANBUL YENİ YÜZYIL ÜNİVERSİTESİ

ECZACILIK FAKÜLTESİ

MEZUNİYET PROJESİ

YAZIM KILAVUZU

2026

PROJE İÇERİĞİ

DIŞ KAPAK
İÇ KAPAK
ÖZGÜNLÜK BİLDİRİSİ
TEŞEKKÜR
ÖZET
SUMMARY
İÇİNDEKİLER DİZİNİ
ŞEKİLLER DİZİNİ
ÇİZELGELER DİZİNİ
SİMGELER VE KISALTMALAR DİZİNİ
1. GİRİŞ VE AMAÇ
2. GENEL BİLGİLER
3. GEREÇ VE YÖNTEM
4. BULGULAR*
5. TARTIŞMA VE SONUÇ
6. KAYNAKLAR
ETİK KURUL RAPORU **
EKLER
ÖZGEÇMİŞ

* Projede deneysel çalışma (laboratuvar çalışmaları, anket vb.) yapılmış ise "BULGULAR" bölümü eklenmelidir. Aksi halde bu başlık projeye konulmamalıdır. Tek başlık altında yazılmamalıdır.

** Canlı deneklerin kullanıldığı veya anket çalışması yapılmış olan mezuniyet projeleri için geçerlidir.

MEZUNİYET PROJESİ NEDİR?

Mezuniyet projesi, İstanbul Yeni Yüzyıl Üniversitesi Eczacılık Fakültesi beşinci sınıf öğrencilerinin, eğitimleri süresinde öğretildiği bilgileri kullanarak belirli bir konu üzerinde yaptığı araştırma uygulama yada geliştirme olup, öğrencinin, özgün araştırma yürütme bilgi ve becerisinin göstergesidir.

MEZUNİYET PROJESİNİN BÖLÜMLERİ

Mezuniyet projesi, Kapak, Ön bölüm, Ana bölüm ve Arka bölüm'den oluşur.

KAPAK

Dış ve iç kapak olarak düzenlenir.

Dış Kapak

İstanbul Yeni Yüzyıl Üniversitesi Eczacılık Fakültesi tarafından belirlenen "dış kapak" şablonuna (EK-1) uygun olmalıdır.

İç Kapak

İstanbul Yeni Yüzyıl Üniversitesi Eczacılık Fakültesi tarafından belirlenen "iç kapak" şablonuna (EK-2) uygun olmalıdır.

ÖN BÖLÜM

Özgünlük bildirisi, Teşekkür, Özetler, İçindekiler Dizini, Şekiller Dizini, Çizelgeler Dizini, Simgeler ve Kısaltmalar Dizini alt bölümlerini içerir.

Özgünlük Bildirisi

Özgünlük bildirisi; projede aktarılan tüm bilgi ve alıntıların kaynakçada gösterilerek açıkça belirtildiğinin ve alıntılar dışındaki çalışma ile araştırmaların da proje sahibi tarafından yapıldığının beyan edildiği bölümdür. Bu bölümde yapay zeka kullanımının hangi kapsamda gerçekleştiği de belirtilmelidir.
İstanbul Yeni Yüzyıl Üniversitesi Eczacılık Fakültesi tarafından belirlenen ve EK-3 de verilmiş olan "özgünlük bildirisi" şablonuna uygun olarak hazırlanmalıdır.

Mezuniyet projesi teslim edilmeden ‘’Özgünlük Bildirisi’’ sayfasında hazırlayan öğrencinin ‘’Adı Soyadı’’ yazılmalıdır.

Teşekkür

Proje çalışması süresince gerçek anlamda yol gösteren, teknik destek sağlayan kişi, kurum ve kuruluşlara abartılı olmayan bir biçimde teşekkür edilen bölümdür.

Özet

Projenin adı ile başlamalı ve başlık 14 punto yazılmalıdır. Bir sayfayı ve **200 kelimeyi** geçmemelidir. Projenin yazıldığı dilde yazılmalıdır.
Özet; mezuniyet projesinin amacı, üzerinde çalışılan konu, ana hatlarıyla çalışmanın nasıl yapıldığı ve varılan sonuçlar hakkında kısa bilgileri içeren bölümdür.
Özet bölümünün sonunda mezuniyet projesi yazım kılavuzunda yer alan kurallara uygun olarak anahtar kelimeler yer almalıdır.
Özetin altında; tarama indeks kriterleri ile uyumlu olabilecek en fazla **5 adet** ‘’Anahtar sözcük’’ yer almalıdır.

Örnek:

Anahtar sözcükler: endometrium kanseri; antineoplastik ajanlar; östrojen.

Summary

Özetin İngilizce çevirisinin yer aldığı bölümdür. **Projenin adı ile başlamalı ve başlık 14 punto yazılmalıdır. Bir sayfayı** ve **200** kelimeyi geçmemelidir.
Türkçe özette verilen anahtar kelimeler İngilizce olarak bu bölümde de bulunmalıdır.

Örnek:

Keywords: endometrium cancer; antineoplastic agents; estrogen.

İçindekiler Dizini

Projenin ana başlığı altında en fazla 3 basamak başlık içermeli ve “yazım esaslarındaki başlıklar” bölümünde gösterildiği gibi düzenlenmelidir. Üçüncü başlıktan sonra da bölümlendirme gerekirse küçük harfler kullanılmalıdır.

ANA BAŞLIK (BÖLÜM BAŞLIĞI)
Birinci Başlık
İkinci Başlık
Üçüncü Başlık

Konu başlığı ile sayfa numarası arası nokta ile doldurulmalı ve sayfa numaralarının aynı hizada olmasına dikkat edilmelidir.

Örnek:

Sayfa No
1.GİRİŞ ve AMAÇ ……...1
2.GENEL BİLGİLER.....2
2.1.Birinci başlık….....3
2.1.1.İkinci başlık.....4
2.1.1.1.Üçüncü başlık… 4
a 5
b 6

Şekiller Dizini

Şekil numaraları, şeklin yer aldığı bölümün başlık numarası yanında metinde bulunma sırası ile verilmeli ve aynı sıra ile dizinde yer almalıdır. Örneğin, Genel Bilgiler bölümünde metin içinde ilk sırada yer alan şekil numarası “**Şekil 2.1**” olmalıdır. Şekiller, numaraları ile metin içinde belirtilerek atıf yapılmış olarak yer almalıdır.

Örnek:

Sayfa No

Şekil 2.3. Siklodekstrinlerin yapısı. 15
Şekil 2.4. Lipozomların elektron mikroskobunda görünümü……...17

Örnek:

Siklodekstrin, nişastanın enzimatik hidrolizi ile oluşan doğal oligosakkarittir. Siklik bir oligosakkarit olup, α,1-4 bağlı α-D glukopiranoz ünitelerinden oluşmuştur [32]. Şekil 2.3' de siklodekstrinin yapısı görülmektedir.

Alt yazılar, şeklin altında aşağıdaki örnekte olduğu gibi yazılmalıdır ve yanına şeklin alındığı kaynağın kaynakça listesindeki numarası verilmelidir.

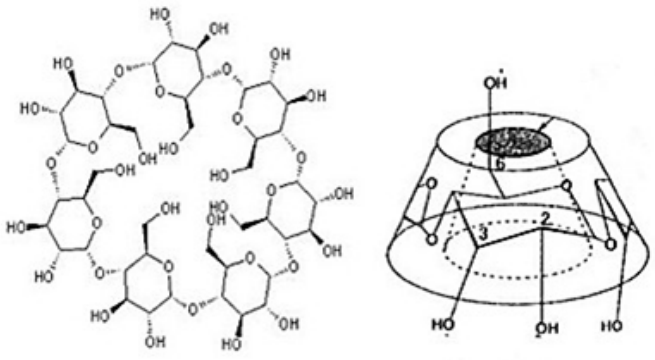

Şekil 2.3. Siklodekstrinin yapısı [32]

Çizelgeler Dizini

Çizelge numaraları, yer aldığı bölümün başlık numarası yanında metinde bulunma sırası ile verilmeli ve aynı sıra ile dizinde yer almalıdır.

Örnek:

Genel bilgiler kısmında metin içinde ilk sırada yer alan çizelge numarası "**Çizelge 2.1**" olmalıdır.

Örnek:

Sayfa No
Çizelge 2.1. Endometrium Kanserinin Derecelendirilmesi 24
Çizelge 2.2. Bazı ülkelerde kabul edilen biyoeşdeğerlik sınırları..... 32
Çizelge 2.3. Tilmikosin'e ait bazı MİK 90 değerleri..... 35

Projede yer alan tüm çizelge numaraları belirtilerek metin içinde atıf yapılmış olmalıdır.

Örnek:

Endometrium kanserinin evrelendirilmesi FİGO (Uluslararası Jinekoloji ve Obstetrik Federasyonu) klinik evreleme sistemi ile yapılmaktadır. 1988 yılına kadar bu evreleme sistemi uterus kavitesinin büyüklüğü, endoservikal kürtaj bulguları, sistoskopi ve rektoskopi sonuçları ile yapılmakta ve ameliyat sonrasındaki evreleme ile % 22 oranda örtüşmemektedir [12,14]. Bu eksiklikler giderilerek evreleme sistemine myometrial invazyon derinliği, periton sitolojisi, lenf nodu tutulumu, servikal ve adneksiyal yayılım gibi prognostik değeri olan parametreleri de ilave edilerek patolojik bir sisteme dönüştürülmüştür [25]. Evreleme detaylı olarak Çizelge 2.1' de verilmiştir. Başlıklar çizelgenin üstüne aşağıda gösterildiği gibi yazılmalıdır. Bir sayfaya sığmayan çizelgelerin küçültülmesi için, içindeki yazıların puntosu en az 10 olmak üzere değiştirilebilir. Buna rağmen bir sayfaya sığmayan çizelgeler, bitimine "devam ediyor" yazılarak sonraki sayfada devam edebilir. Örnek:

Çizelge 2.1. Endometrium Kanserinin Derecelendirilmesi

		Nükleer Derecelendirme	
Grade 1	Tümörün %5'ten azı solid alandır	Grade 1	Nükleus: Oval-Yuvarlak Kromatin Dağılımı: Düzgün Nükleus: Orta büyüklükte
Grade 2	Tümörün %6-50'si solid alandır	Grade 2	Nükleus: Oval-düzensiz Kromatin Dağılımı: Kümelenmiş Nükleus: Orta büyüklükte
Grade 3	Tümörün %50'den fazlası solid alandır	Grade 3	Nükleus: İri-Pleomorfik Kromatin Dağılımı: Kaba Nükleus: İri ve düzensiz

Simgeler ve Kısaltmalar Dizini

Bu dizinde, projede yer alan bütün kısaltmalar ve simgelerin açılımları **alfabetik sıra** ile dizinde yer almalıdır. **Yabancı dildeki kısaltma ve simgelerin önce orijinal açılımları sonra parantez içinde Türkçe anlamları yazılmalıdır.**

EAA	**:**	Eğri Altında Kalan Alan
FDA	**:**	Food and Drug Administration (Amerikan Gıda ve İlaç Dairesi)
HPLC	**:**	High Performance Liquid Chromatography (Yüksek Basınçlı Sıvı Kromatografisi)
MİK	**:**	Minimum İnhibitör Konsantrasyonu
MKL	**:**	Maksimum Kalıntı Limiti
mL	**:**	Mililitre

ANA BÖLÜM

Projenin içeriğidir. Giriş ve Amaç, Genel Bilgiler, Gereç ve Yöntem, Bulgular, Tartışma ve Sonuç alt bölümlerini içerir.

1. GİRİŞ VE AMAÇ

Giriş bölümünde araştırma konusu ile ilgili tanım yapılmaktadır. Böylece, projede araştırmacının hangi konu üzerine çalıştığı, araştırma konusunun önemi ve gerekliliği ortaya koyulmuş olur. Bu bölümde çizelge ve şekillere yer verilmemelidir. Sunulan tüm bilgi kaynaklar ile desteklenmelidir.

Bu bölümde çalışmanın amaç ve kapsamı, hipotezleri gibi okuyucuyu yönlendirici nitelikte bilgiler bulunur. Giriş bölümünde ikinci ve üçüncü kademeden alt başlıklar bulunabilir.

Amaç; Giriş ve Amaç bölümü içerisinde “Giriş” kısmı açıklandıktan sonra ayrı bir paragraf halinde sunulan ve çalışma gerekçesinin en somut olarak belirtildiği kısımdır.

Araştırmanın amacı, araştırma başlığının aynen aktarılması değil, iyi tanımlanmış bir başlığın açılımıdır ve araştırmanın sonunda ulaşılmak istenilen kazanımların özetidir. Aynı zamanda araştırmada Ne? Niçin? ve Nasıl? Araştırma yürütüleceğinin yanıtlarını da içerir. Amaç kısmı iki cümleyi geçmemelidir.

2. GENEL BİLGİLER

Alt bölümlere ayrılmış ise her alt bölüm numaralandırılarak sıralanmalı ve proje konusu ile sınırlı olmalıdır. Araştırma konusu ile ilgili bilgiler, günümüze kadar yapılmış çalışmalar ve bulgular, geçmişten bu güne tarih sırası ile verilmelidir. Olabildiğince güncel tarihli yayınlar tercih edilmelidir. Bu bölümde çizelge ve şekillere de yer verilebilir. Aktarılan tüm bilgiler kaynak gösterilerek desteklenmelidir.

3. GEREÇ VE YÖNTEM

Bu bölümde projenin dayandırıldığı yöntem, teknik ve kullanılan gereçler ayrıntılı olarak anlatılmalıdır.

Yöntem/yöntemler, kullanılan alet ve malzemeler belirtilmeli, anket çalışması yapılmış ise yöntemde kullanılan araştırma planı, deneysel çalışma yapılmış ise deneylerin nasıl yapıldığı ayrıntılı olarak verilmelidir. Yöntemlere de kaynak gösterilmelidir. Veri elde etme biçimleri ve deney grupları tanımlanmalı, materyalin veya verilerin toplandığı veya deneylerin yapıldığı yer ve tarihler yazılmalıdır. Verilere hangi istatistiksel değerlendirmenin uygulandığı belirtilmelidir. Yapılan çalışmalarda canlı deneklerin kullanıldığı durumlarda Etik Kurul onayının alınması, etik kurul onayının nereden alındığı, tarih ve numarasının bu bölüme yazılması zorunludur. Etik Kurul Onay Belgesi Projenin en sonuna konulmalıdır. Proje derleme şeklindeyse kaynak taramasında kullanılan arama motorları ve anahtar kelimeler verilmelidir.

Bu bölümde geçmiş zamanlı edilgen cümleler kullanılmalıdır. Genelde kaynak kullanılmamasına karşın, daha önceden geliştirilmiş, bulunmuş araçlar, ölçekler vb. ölçüm araçları kullanılıyorsa, ilgili kaynaklar gösterilmelidir. Araştırma tekniği, örnek

seçim aşamaları gerekli olduğu durumda şema olarak da gösterilebilir. Burada çizelge ve şekillere yer verilebilir.

4. BULGULAR

Bu bölüm sadece deneysel çalışmalar ve anket çalışmaları için söz konusudur. Bu bölümde başka kaynaklardan bilgi aktarılmaz, başka kaynaklara ait veri, şekil, çizelge vb.'lerine yer verilmez. Projede deneysel çalışma ya da anket çalışması yapılmış ise bu çalışmalardan elde edilen veriler projenin GEREÇ VE YÖNTEM'de verilmiş olan bilgilerle paralellik sağlanarak sunulur. Derleme şeklindeki çalışmalarda bu böölümde bulgu verilmez. Çıkarımların değerlendirilmesi ile elde edilen sonuçlar ve yorumları ise projenin SONUÇLAR ve TARTIŞMA bölümünde verilmelidir.

5. TARTIŞMA VE SONUÇ

Bu bölümde, projenin BULGULAR bölümünde sunulmuş olan olan verilerin ya da çıkarımların değerlendirilmesi yapılarak ulaşılan sonuçlar, olabildiğince açık ve öz olarak yazılır. Çalışmanın özgün kısımları vurgulanmalı, bu projenin bilime, hedef kitleye veya topluma katkısı tartışılmalıdır. Tartışma, ilgili kaynaklarla desteklenmelidir. Spekülatif yorumlardan kaçınılmalıdır.

Tartışma sonunda ulaşılan sonuç ve çıkarımlar bu bölümün sonunda ayrı bir paragraf halinde özetlenmeli ve bunlara dayalı öneriler burada sunulmalıdır.

ARKA BÖLÜM

Kaynaklar, Ekler ve Özgeçmiş alt bölümlerini içerir. Eklerde, projenin akıcılığını bozmamak için en sonuna yerleştirilmiş bilgiler bulunur.

KAYNAKLAR

Kaynakların mezuniyet projesi içinde gösterimi aşağıda belirtilen kurallara göre yapılmalıdır:

Kaynaklar ana bölümün birinci sayfasından başlayarak metin içinde kullanıldığı sıraya göre numaralanmalıdır.

Kaynaklar, kullanıldığı yerde köşeli parantez içinde gösterilmelidir. Örnek: [23].

Metin içinde kullanılmayan kaynaklar, kaynaklar listesinde yer almamalıdır. Bir kaynak proje içinde farklı yerlerde birkaç kez kullanıyorsa, ilk kez kullanıldığı yerdeki numarası geçerlidir.

Bir köşeli parantez içinde birden fazla kaynak numarası bulunuyorsa, küçükten büyüğe doğru aralarına virgül konarak sıralanmalıdır. Bu kaynak numaraları ardışık olarak sıralanıyor ise, araya "-" konarak sadece en küçük ve en büyük numaralar yazılmalıdır (örnek: [1, 2, 3] yerine [1-3]). Ardışık olmayan kaynaklara ise sıralı olarak (örnek: [1, 8, 23, 37]) yer verilmelidir.

Kaynaklar Listesinin hazırlanması

Projenin sonunda bulunan kaynaklar listesinde numaralarına göre artan sıra ile listelenmelidir. Kaynak numaraları köşeli parantez içinde yazılmalı ve birbirini izleyen iki kaynak arasında bir satır boşluk bırakılmalıdır. Kaynaklar, türlerine göre APA formatına ve Türkçe yazım kurallarına uyularak gösterilmelidir:

A. Dergide makale

Yazar(lar)ın Soyadı, Adının Baş Harfi. (büyük harf), (yıl). Makale Adı, *Dergi Adı (italik),* Cilt , sayfa - sayfa

B. Bildiri

Yazar(lar)ın Soyadı, Adının Baş Harfi. (büyük harf) ,"Bildirinin Adı", Bilimsel Toplantının Adı, Bildiri kitapçığı, sayfa : …. , Şehir, Tarih.

C. Kitap

Yazar(lar)ın Soyadı, Adının Baş Harfi. (büyük harf), (yıl). *Kitap Adı,* (kelimelerin baş harfi büyük), Çeviri ise Çeviri Editörünün Soyadı, Adının Baş Harfi., Baskı Sayısı, Basımevi, sayfa …. - …. , Şehir

D. Kitap İçinde Bölüm

Yazar(lar)ın Soyadı, Adının Baş Harfi. (büyük harf), (yıl). Bölüm Adı, İçinde: *Kitabın Adı*, Editörün Soyadı, Adının Baş Harfi., (ed), Baskı Sayısı, Basımevi, sayfa : ….-…. , Şehir

E. Tez

Yazar(lar)ın Soyadı, Adının Baş Harfi. (büyük harf), ”Tezin Başlığı”, Tezin Türü (Yüksek Lisans, Doktora, Uzmanlık) Üniversite ve Enstitü Adı, Sayfa …. …. , Şehir (yıl)

F. Elektronik Kaynaklar

Yazar(lar)ın Soyadı, Adının Baş Harfi. (büyük harf),”Konunun Başlığı”, Yayınlandığı Yayının Adı, Cilt (sayı), sayfa-sayfa , (yıl).
http://www.adres, erişim tarihi

Yazarı belli olmayan internet kaynakları için, Sitenin ya da Alınan Kaynağın Adı, Bilginin Başlığı.
http://www.adres, erişim tarihi

G. Patent

Buluş sahip(ler)inin Soyadı, Adının Baş Harfi (büyük harf), Patentin Devredildiği Şirketin Adı, “Patentin Adı”, Patentin Alındığı Kuruluşun Adı, Patent Numarası, Tarih (Gün, Ay, Yıl)

Not 1: Yazarların adları sıra ile yazılırken sonuncudan önce “ve” konmalıdır. İkiden fazla yazar tarafından yayınlanmış çalışmalarda sırasıyla iki yazarın **‘’Soyadı adının baş harfi’** yazıldıktan sonra diğer yazarları ifade etmek için “**ve ark.**” kullanılmalıdır.

Not 2: Kaynaklarda yer alan dergilerin kısaltılmış isimleri, orijinal makalenin bulunduğu sayfada makalenin nasıl referans olarak verileceği ile ilgili

bir uyarı var ise ona uygun olarak, yok ise o sayfada derginin adının kısaltmasına uygun olarak yazılmalıdır. Aksi halde derginin adı kısaltılmaksızın yazılmalıdır.

Not 3: Aktarılan bilgi, bir başka kaynaktan alınmış ise ve orjinaline ulaşma olanağı yok ise kaynak olarak bilginin alındığı yayın yazılır ve metin içinde "yayının yazarının aktardığına göre" vb. bir ifade ile bu durum belirtilir.
EK-4 te örnekler verilmiştir.

Ekler

Projenin akıcılığının bozulmaması için en sonuna yerleştirilmesi gereken bilgi ve belgeler bu kısımda yer alır.

Etik Kurul Raporu

Mezuniyet projesi, insan ya da hayvanlardan alınan biyolojik örneklerle yapılmış çalışmaları ya da anket çalışmalarını içeriyorsa ilgili etik kurullara gerekli belgeler sunularak Etik Kurul onayının alınması gerekir. Etik Kurul Onay Belgesi Projenin sonuna konulur.

Özgeçmiş

Adı
Soyadı

Eğitimi (tarih sırasına göre yeniden eskiye doğru)
Yabancı Dili
Bilimsel Etkinlikleri (aldığı burslar, ödüller, projeleri)

İş Tecrübesi/ Stajlar

YAZIM ESASLARI

Başlıklar

Başlıklarda kalın (bold) harfler kullanılmalıdır.
Özgünlük Bildirisi ve Teşekkür sayfalarının başlıkları sayfanın **soluna yaslanmalı** ve Başharfi büyük olmak üzere **14 Punto küçük harf** ile **koyu (bold**) yazılmalıdır. ÖZET, SUMMARY, İÇİNDEKİLER ŞEKİLLER, ÇİZELGELER, SİMGELER VE KISALTMALAR DİZİNLERİ, KAYNAKÇA, ÖZGEÇMİŞ bölümleri **14 PUNTO BÜYÜK HARF** ile **KOYU (BOLD)** yazılmalıdır.

BÖLÜM Başlıkları ise **ORTALANMALI** ve **20 PUNTO BÜYÜK HARF** ile **KOYU (BOLD)** yazılmalıdır.

Bölümlerdeki alt bölümlerin numaralandırılmasında, ANA BAŞLIK bölümlerin başlıkları olmak üzere numaralandırılırken en fazla 4 kademeli başlık kullanılmalıdır.

Örnek:
1. ANA Başlık
1.1. Birinci Başlık
1.1.1. İkinci Başlık
1.1.1.1. Üçüncü Başlık
~~**1.1.1.1.1 Dördüncü Başlık**~~
NOT: Dördüncü başlıktan sonra da bölümlendirme gerekirse küçük harfler kullanılmalıdır. Sayfa numaraları, sayfanın **sağ alt** kısmında yer almalıdır. (bkz. Syf 5.)

Sayfa Düzeni

Şekil 1 de görüldüğü gibi kağıt boyutu A4, üst ve alt boşluklar 2,5cm, sol boşluk 3,3cm ve sağ boşluk 2,0cm olmalıdır. Her yeni bölüm yeni bir sayfada başlamalıdır. Sayfa numaraları, sayfanın sağ alt köşesinde yer almalıdır.

Projenin ön bölümünde bulunan “Özgünlük Bildirisi, Teşekkür, Özet, Summary,

İçindekiler ve Dizinler sayfaları'' küçük Romen rakamları ile numaralandırılmalıdır.

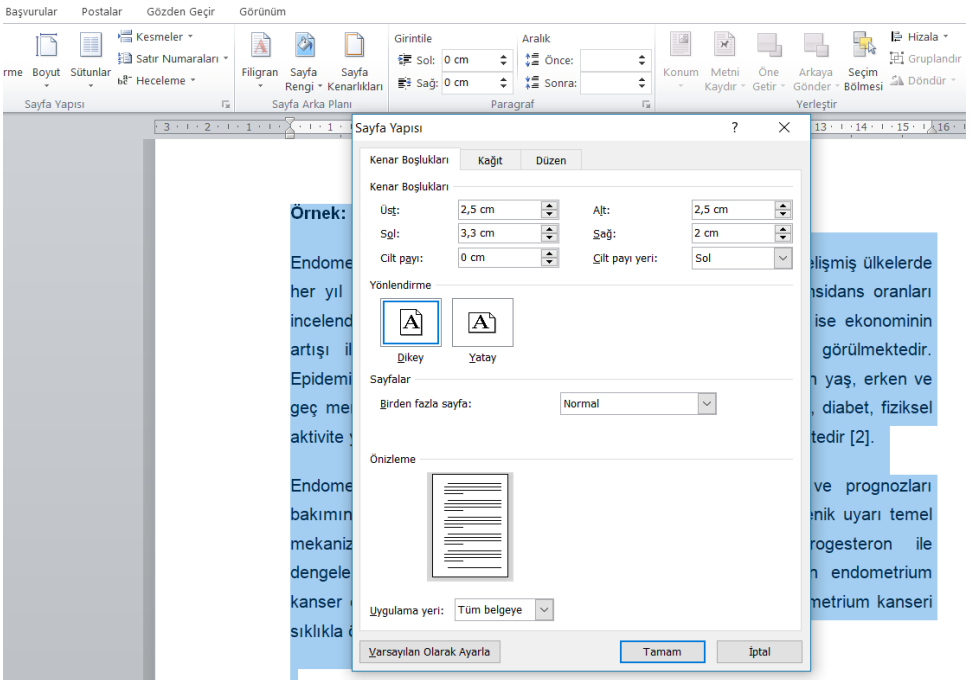

Şekil.1. Sayfa Düzeni

Örnek:

Özgünlük Bildirisi	i
Teşekkür	ii
Özet	iii
Summary	iv

Ana ve arka bölümlerde yer alan tüm sayfalar (Giriş ve Amaç, Genel Bilgiler, Araç ve Gereç, Bulgular, Tartışma, Sonuç, Kaynaklar, Ekler) sağ alt köşede olacak şekilde Batı Arap rakamları ile (1, 2, 3...) numaralandırılmalıdır.

Örnek:

GİRİŞ VE AMAÇ	1
GENEL BİLGİLER	2
ARAÇ VE GEREÇ	24

Paragraf Düzeni

Yazı boyutu 12 punto, yazı karakteri olarak "normal Arial" dir. Satır aralıkları "**1,5 satır**" olmalıdır. Paragrafların **ilk satırı, diğer satırlar ile aynı hizada** olacaktır. Metin **''iki yana yasla''** düzeni ile yazılacaktır.

Örnek:

Endometrium kanseri, jinekolojik olgular içinde, istatistiklere göre gelişmiş ülkelerde her yıl 280.000 kişide görülen en yaygın hastalık türüdür [1]. İnsidans oranları incelendiğinde en nadir Orta ve Batı Afrika bölgelerinde, en sık ise ekonominin artışı ile ilişikli olarak Amerika ve Doğu Avrupa ülkelerinde görülmektedir. Epidemiyolojik çalışmalar, endometrium kanser gelişiminin ilerleyen yaş, erken ve geç menapoz, östrojen kullanımı gibi eksojen faktörler ve obezite, diabet, fiziksel aktivite yoksunluğu gibi yaşam kalitesi ile ilişkili olduğunu göstermektedir [2].
Endometrium kanseri, histomorfolojik özellikleri, patogenezleri ve prognozları bakımından farklı iki grup altında toplanmaktadır. Tip I'de östrojenik uyarı temel mekanizmayı oluşturmaktadır. Uyarı uzun süreli ve progesteron ile dengelenmemekte, ekzojen veya endojen olabilmektedir. Bütün endometrium kanser olgularının %80-85'lik kısmı Tip I'e girmektedir. Tip I endometrium kanseri sıklıkla östrojen ve endometrial hiperplazi ile ilişkilidir [3,4].

KILAVUZUN EKLERİ

NOT: Bu bilgi dış kapak sırtında yer alacaktır.

"ADI SOYADI"

İSTANBUL YENİ YÜZYIL ÜNİVERSİTESİ
ECZACILIK FAKÜLTESİ

MEZUNİYET PROJESİ

İSTANBUL ..... EĞİTİM ÖĞRETİM YILI

EK-1

Arial 10 bold (kalın)

Arial 12 bold (kalın)

T.C
İSTANBUL YENİ YÜZYIL ÜNİVERSİTESİ
ECZACILIK FAKÜLTESİ

3,5 x 3,5 cm

Arial 14 bold (kalın)

MEZUNİYET PROJESİNİN ADI

Arial 12 bold (kalın)

Mezuniyet Projesi

Adı SOYADI
Numara

Danışman
UNVAN Adı SOYADI

Arial 12

Ay, Yıl

EK-2

T.C.
İSTANBUL YENİ YÜZYIL ÜNİVERSİTESİ
ECZACILIK FAKÜLTESİ



MEZUNİYET PROJESİNİN ADI

Mezuniyet Projesi

Adı SOYADI
Numara

Danışman
UNVAN Adı SOYADI

Ay, Yıl

Arial 14
bold (kalın)

EK-3

Özgünlük Bildirisi

1. Bu çalışmada, başka kaynaklardan yapılan tüm alıntıların, kaynakların kaynaklar kısmında gösterilerek açıkça belirtildiğini,
2. Alıntılar dışındaki bölümlerin, özellikle projenin ana konusunu oluşturan teorik çalışmaların ve araştırmanın benim tarafımdan yapıldığını
3. Anket çalışması ve/veya gerekli durumlar için "etik kurul onay" yazısı alındığını
4. **Üretken yapay zekâ kullanılmamışsa:**

   "Bu mezuniyet projesinin hazırlanması sürecinde içerik oluşturmak, bilimsel değerlendirme yapmak veya proje sonuçlarını üretmek amacıyla üretken yapay zekâ araçlarından yararlanılmadığını"

   Üretken yapay zekâdan yararlanılmışsa:

   "Bu mezuniyet projesinin hazırlanması sürecinde….. [literatür taramasının planlanması, dil ve anlatım düzenlemesi, çeviri, veri analizi……..] gibi kullanım amaçları için üretken yapay zekâ kullanılmıştır. Üretken yapay zekâ araçlarından elde edilen çıktıların uygunluğu değerlendirilmiş ve gerekli kontroller yapılmıştır. Projenin nihai içeriğinin bilimsel doğruluğu, kaynak kullanımı ve akademik etik ilkelere uygunluğuna ilişkin sorumluluğun tarafıma ait olduğunu"

   beyan ederim.

İstanbul, tarih (Yıl)

Ad Soyad

EK-4

Dergide Makale :

[1] Koçer, A. T., ve Özçimen, D. (2018). Investigation of the biogas production potential from algal wastes. *Waste Management & Research*, 36(11), 1100-1105.
Yazar sayısı ikiden fazla olduğu için aşağıdaki gibi yazılmalıdır:

[2] Ugurel, O. M., Mutlu, O., ve ark. (2020). Evaluation of the potency of FDA-approved drugs on wild type and mutant SARS-CoV-2 helicase (Nsp13). *International Journal Of Biological Macromolecules,* 163, 1687-1696.

Bildiri :

[41] Sardaş, S., Yazar, S., ve Akıcı A. Serbest eczacıların ilaç güvenliliği konusunda bilgi ve tutumlarının araştırılması, I. Ulusal Farmakovijilans Kongresi, Bildiri kitapçığı, s: .., Antakya, 4-6 Haziran (2008).

Kitap :

[52] Durna, Z., (2002). *Diyabetin Sınıflandırılması ve Tanı Kriterleri, Diyabet Hemşireliği Temel Bilgiler,* Yüce Reklam Yayım Dağıtım AŞ, s: 11-19, İstanbul

Kitap İçinde Bölüm:

[69] Özçimen, D., Koçer, A. T., ve ark. (2020). Bioethanol production from microalgae. *Içinde: Handbook of microalgae-based processes and products* (pp. 373 389). Academic Press.

Tez :

[51] Damlatıcı, T., *Laurocerasus officinalis* Roem. Bitkisi Üzerinde Yapılan Biyolojik Aktivite Çalışmaları, Yüksek Lisans Tezi, Gazi Üniversitesi Sağlık Bilimleri Enstitüsü, s: 83-87, Ankara (2009).

Elektronik Kaynak :

[34] Doğruk, K.S., Özuğuz, P. ve Karaca, Ş., Pediyatrik Yaş Grubunda Saç ve Saçlı Deri Hastalıklarının Değerlendirilmesi, Turkish Journal of Dermatology / Türk Dermatoloji Dergisi,8,147-150 (2014).
http://doi.org/10.4274/tdd.1971,
Erişim Tarihi:13.02.2016.

[60] Sağlık Bakanlığı Tıbbi Bitki Listesi,
http://www.titck.gov.tr/DisplayDynamicModule.aspx?mId=1noktNpqyfA,
Erişim tarihi: 12.04.2016.

Patent :

Larsen, C.E., Trip, R., Johnson ve C.R., Novoste Corporation, Methods of Procedures Related to the Electrophysiology of the Heart, US Patent, 5,529,067, (25, June, 1995).

Dergi adlarının kısaltılması:

Derginin adı: **Journal of Nutrition, Food Research and Technology**

Makalenin adı: Effects of consuming sweeteners on metabolic disorders.

Yazarların adı: Bruno S Lemos, Maria-Luz Fernandez, MariaEmilia S M Santos

Makalenin ilk sayfasının dip notu:

Citation: Lemos B.S., Fernandez M.L., ve ark. (2018). Effects consuming sweeteners on metabolic disorders. ***J Nutr. Food Technol.,*** 1(2):34-38.

Aktarılan bilgi, bir başka kaynaktan alınmış ise ve orjinaline ulaşma olanağı yok ise;

Ulaşılmış olan makale:

Shankar P., Ahuja S. ve ark. (2013). Non_Nutritive Sweeteners: Review And Update, Nutrition, 29, 1293-1299.

Shankar' ın makalesinde aşağıdaki satırlar yazılıdır:

Şeker alkolleri, glukozdan %15-25 oranında daha düşük kalorili olmalarına karşın, enerjilerinin adenosin trifosfata dönüşümü hemen hemen glukoz kadar etkindir [26].

Shankar' ın 26 numaralı kaynağı, Ellwood K.C. 'nin bir makalesidir:

"Ellwood K.C., (1995). Methods available to estimate the energy values of sugar alcohols. Am. Clin. Nutr.,62, 1169–74

Am. J. Clin. Nutr., 62, 1169–74(1995) kaynağına erişilemiyor ise, projede şeker alkolleri ile ilgili bilgi aşağıdaki gibi aktarılır:

Shankar 2013 yılında yayınlanan makalesinde [18], Ellwood K.C.'nin, şeker alkollerinin, glukozdan %15-25 oranında daha düşük kalorili olmalarına karşın, enerjilerinin adenosin trifosfata dönüşümünün hemen hemen glukoz kadar etkin olduğunu ifade ettiğini aktarmaktadır.

Projenin kaynakça listesinde bu bilgi için verilen kaynak aşağıdaki gibi yazılır:

[18] Shankar P., Ahuja S. ve ark. (2013). Non_Nutritive Sweeteners: Review And Update, Nutrition, 29, 1293-1299.